

le Rosa-lien



Paroisse Sainte-Rosalie 50, bd Auguste Blanqui 75013 Paris
www.sainte-rosalie.org

Tél : 01 43 31 36 83
paroisse@sainte-rosalie.org

L'agenda de mars 2020

Dim 1 ^{er}	<u>Catéchisme</u> : rencontre des CE1 et préparation au baptême <u>Messe des familles</u> : 11h
Mar 3, 10, 17, 24, 31	<u>Atelier Icônes</u> : 9h-12h30 <u>Atelier chants grégoriens</u> : 18h <u>Petit Chœur</u> : 19h15, répétition
Mer 4	<u>Conférence SVP</u> : 19h-20h, prière de la miséricorde
Mer 4, 11	<u>Session préparation baptême</u> : 20h30, salle Schütz
Jeu 5, 12, 19, 26	<u>École d'oraison</u> : 19h30 (p.4)
Sam 7	<u>Éveil à la foi</u> : 15h-16h30 (p.4)
Sam 7, 21	<u>Rosalie Jeunes</u> : 14h-16h
Dim 8	<u>Catéchisme</u> : 9h45, préparation à la communion <u>Aumônerie</u> : 11h-16h30, journée pour Dieu à Saint-Albert (p.4)
Dim 8, 29	<u>Catéchuménat</u> : 11h, rencontre
Lun 9	<u>Conseil pastoral</u> : 20h30
Mar 10, 24, 31	<u>Atelier Icônes</u> : 18h30-21h30
Mer 11	<u>Mercredi de Sainte-Rosalie</u> : (p.4)
Jeu 12	<u>M.C.R.</u> : 15h-17h, rencontre
Dim 15	<u>Pologne</u> : 10h-17h, journée de formation aux Bernardins (p.4)
Mer 18	<u>Soirée de Carême</u> : 20h30-22h, sur l'écologie intégrale (p.4)
Ven 20	<u>Jeunes couples</u> : 20h, rencontre d'une des équipes
Sam 21	<u>Marche des Pères de Famille</u> : (p.4) <u>Conférence St Vincent de Paul</u> : 12h30-17h, repas de fraternité
Lun 23	<u>Conférence St Vincent de Paul</u> : 14h30-18h, café du lundi
Mer 25	<u>Conseil économique</u> : 19h
Ven 27	<u>Soirée du pardon</u> : 20h-21h30
Sam 28	<u>Messe de l'aumônerie</u> : 18h30 suivie d'un dîner-débat pour les parents (p.4)
Dim 29	<u>Catéchisme</u> : rencontre des CE1 et préparation au baptême et à la communion

« Appelés à vivre une écologie intégrale »

P. Lionel DUMOULIN

Nous sommes entrés dans le Carême depuis quelques jours et nous sommes engagés dans un chemin personnel et communautaire de conversion et de libération. L'évolution de notre monde occidental (avec l'apparition de la modernité) fait que nous avons souvent une approche exclusivement spirituelle du temps du Carême. Il s'agit pour chacun de se libérer de ses mauvaises habitudes, d'avoir un sens plus aiguë de la nécessité du partage, de consacrer plus de temps à la prière. Notre Carême sera réussi si nous avons été fidèles à nos engagements et si nous avons progressé en sainteté personnelle.

L'encyclique du pape François *Laudato Si* nous invite à une vision plus profonde et plus large de la conversion et de ses conséquences. Le leitmotiv qui parcourt cette encyclique est que « tout est lié ». Notre lien à Dieu est inséparable de notre lien à la terre, à nos frères et à nous-mêmes. Si nous approfondissons notre lien à Dieu, nous découvrons que ce monde nous est donné et qu'il faut le préserver et le protéger. Nous découvrons aussi que les personnes qui nous entourent sont des frères et des sœurs, qui ont une infinie dignité et dont nous sommes responsables. Nous découvrons aussi que chacun de nous, nous sommes des « merveilles devant Dieu » (Ps 138,4), et qu'il est de notre responsabilité de ne pas blesser par nos actions cette dignité que Dieu nous a donnée.

Parler d'écologie intégrale, c'est cela. C'est comprendre que si notre terre va mal, c'est que nos rapports à Dieu, aux autres, à nous-mêmes sont aussi

en souffrance. Que le modèle économique qui a conduit à la surexploitation de la terre, conduit aussi à la surexploitation des hommes les uns vis-à-vis des autres (on parle de ressources humaines comme on parle de ressources minières), et même à la surexploitation de soi (multiplication des burn-out, rythme quotidien inhumain, incapacité à perdre du temps, etc.)

Le temps du Carême est ainsi une magnifique occasion de cheminer vers un lien plus ajusté dans toutes ces dimensions. Diminuer sa consommation de numérique (Internet, téléphone), ce sera retrouver des yeux pour regarder son frère. Acheter des produits locaux, ce sera rendre grâce pour les agriculteurs qui nous nourrissent et mesurer notre dépendance à la fécondité de la terre qu'il nous faut préserver. Prendre du temps pour jouer avec ses enfants, ce sera abandonner une attitude purement efficace et utilitariste et mesurer que les choses les plus importantes de nos vies ne sont pas le fruit de nos œuvres mais qu'elles nous sont données.

Vous trouverez dans ce Rosa-lien un descriptif des trois associations que nous allons soutenir durant notre carême et qui sont impliquées dans cette conversion écologique intégrale.

Le monde a besoin de notre conversion. Il ne s'agit pas uniquement de notre sainteté personnelle mais du salut du monde. Qu'il puisse vivre : que la terre soit préservée, que les autres (et notamment les pauvres) aient la possibilité de vivre dignement. Et que la vie devienne belle...même pour nous. Bon carême !

Le label Église verte

Geneviève BOISARD et Jérôme PERRIN



Le label Église verte, qui soutient les paroisses dans leur démarche vers une écologie intégrale, est l'une des associations soutenues par la paroisse pour ce carême. En effet nous croyons que la création, œuvre de Dieu, est bonne, que nous devons la respecter et la protéger. Il est du devoir des chrétiens de s'unir pour promouvoir de nouvelles façons de vivre à l'heure où naissent tant d'inquiétudes sur l'avenir de notre planète et de l'humanité tout entière. C'est pourquoi il est important de donner à l'association *A Rocha France*, organisation chrétienne de conservation de la nature, les moyens nécessaires pour développer cette action de prise de conscience et de conversion. L'association *A Rocha France*, qui soutient le label Église verte, entreprend des recherches scientifiques pour la préservation de l'environnement et suscite toutes les coopérations nécessaires.

À Sainte-Rosalie les chrétiens ne sont pas restés inactifs et voici l'état des travaux effectués et des projets en cours.

Sainte Rosalie, cep de vigne

En juillet 2019 lors d'une rencontre interparoissiale dans nos locaux sur le thème de l'écologie intégrale nous découvrons ce que représentait l'en-

gagement dans la démarche œcuménique "Église Verte"

(www.egliseverte.org)

Puis en septembre s'est constitué un "groupe Église Verte" au sein de la paroisse pour acter notre adhésion et étudier le questionnaire engageant dans ce processus de labellisation.

En quelques réunions nous avons soigneusement diagnostiqué notre paroisse selon le questionnaire Église Verte en 5 rubriques : célébrations et catéchèses, bâtiments, terrain, engagement local et global, modes de vie, et notre 'score' nous a permis de passer directement du niveau 'Graine de Sénévé' à celui de 'Cep de Vigne' en sautant le niveau 'Lys des Champs'.

Ceci nous place en tête du diocèse avec les paroisses St Gabriel (20^e) et St Honoré d'Eylau (16^e) mais nous avons des progrès à faire dans notre engagement local et global et nos modes de vie. Au-delà de la performance cela nous oblige à engager une profonde conversion unifiant nos pratiques communautaires dans la sauvegarde de la création et surtout au service des plus vulnérables dans l'espérance et la joie de l'évan-

gile comme nous le rappelle le pape François dans l'encyclique *Laudato Si*. Un témoignage de joie est précieux dans le contexte actuel particulièrement anxiogène pour tous les jeunes alors que se font sentir les effets de phénomènes climatiques extrêmes et de la dégradation de la biodiversité.

D'ores et déjà nous avons mis le Carême 2020 sous le signe de l'écologie intégrale en proposant une soirée *Laudato Si*. De manière plus terre-à-terre nous avons demandé à la mairie de nous confier les pieds de deux arbres du boulevard Blanqui face à l'entrée de l'église pour que les enfants du catéchisme puissent les végétaliser. Nous étudions aussi la possibilité de récupérer l'eau de pluie du toit de l'église pour arroser le jardin et alimenter les toilettes. Nous préparons quelques panneaux d'information et dans chacun des prochains numéros du Rosalien un petit billet « Église Verte » interrogeant nos pratiques personnelles. Enfin nous essaierons de proposer un rythme liturgique faisant une plus grande place à la célébration de la création.

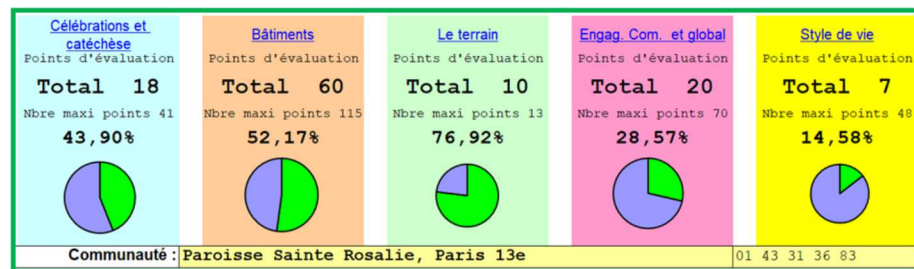

Le CCFD - Terre Solidaire en Amazonie

Yves MARFAING

Le devenir de l'Amazonie est un défi de dimension mondiale. Cet immense territoire géographique, essentiellement couvert par une forêt équatoriale dense, s'étend sur 9 pays d'Amérique du sud (Brésil pour 60%, Bolivie, Colombie, Équateur, Pérou, Vénézuëla, la Guyane française, le Surinam et le Guyana). Elle abrite 34 millions de personnes dont 380 peuples indigènes. La forêt amazonienne constitue la plus grande réserve de biodiversité du monde. Cependant cette forêt, dont le rôle dans l'équilibre climatique de la planète est vital, est menacée par la déforestation et les activités humaines.

20% de sa surface ont déjà disparu et la perte annuelle est de 2,3%. La poursuite de sa destruction engendrerait de très graves conséquences écologiques, environnementales et humaines. Dans ce contexte, l'engagement du CCFD - Terre Solidaire répond à deux enjeux : soutenir les populations amazoniennes menacées par un modèle économique prédateur et promouvoir le vivre-ensemble dans des sociétés marquées par la violence. Voici quelques exemples des actions menées avec des partenaires locaux. Dans l'État de l'Acre au Brésil, à la frontière bolivienne et péruvienne, les agents de la Com-

mission Pastorale de la Terre (CPT) accompagnent 1800 familles paysannes en demande de terre, forment des associations de petits producteurs, et promeuvent l'agroforesterie. De son côté le Conseil Indigéniste Missionnaire (CIMI) œuvre auprès du peuple indigène des Madihas qui vivent dispersés aux confins de la forêt amazonienne. L'exploitation de la forêt et la mise en place d'aides inadaptées ont détruit leur mode de vie, engendrant une crise sociale aiguë, entretenue par un sentiment d'abandon total et la consommation d'alcool. Face à cette problématique, le CIMI a fixé comme premier ob-

jectif de son action : la reconquête de l'estime collective. D'une réunion générale est sortie la décision de construire une « grande maison », bâtiment collectif à l'usage de tous les Madiha, dans un hameau central de leur territoire. Sa première vocation sera de retrouver les pratiques artisanales perdues.

Au Pérou, la Pastorale de la Terre de Yurimaguas a réalisé en 2018 un travail de sensibilisation et de renforcement des capacités de 14 communautés amazoniennes. Ce travail a débouché sur la constitution de comités de veille et de vigilance environnementale chargés de cartographier leur territoire pour dénoncer les effets néfastes de la monoculture de palmiers à huile qui appauvrit les sols, pollue les cours d'eau et contribue à l'expulsion de familles contraintes à vendre leurs terres à un groupe agro-industriel péruvien. Plus généralement, à travers quatre lignes d'action (aménagement du territoire, appui organisationnel, appui juridique, projets productifs), la Pastorale vise à contribuer à l'autonomie des communautés locales.

Précisément, toujours au Pérou, des demandes de reconnaissance de « territoire intégral » et de gouverne-

ment autonome émergent dans différentes régions. La plus avancée est celle du peuple des Wampis. Cette initiative est appuyée par plusieurs associations dont le Centre Amazonien d'Anthropologie et d'Application Pratique (CAAAP). Loin de tout, les Wampis désirent poursuivre leur mode de vie traditionnel amazonien vieux de 4000 ans, fondé sur la chasse, la pêche et l'agriculture familiale, mode de vie menacé par les activités d'exportation (bois, or, pétrole) et les complexes hydroélectriques. Ils ont alors constitué un gouvernement territorial autonome indigène. Dotée d'une Constitution, d'un président et d'un parlement élu pour cinq ans, la « nation » Wampis est née.

Pour réfléchir en église à tous ces enjeux, le Pape François a convoqué en 2018 une assemblée spéciale du Synode des évêques sous le thème « Amazonie : nouveaux chemins pour l'église et pour une écologie intégrale ». En préparation du Synode, un processus inédit de consultations a été mené par le REPAM (Réseau Ecclésial Pan-Amazonien) : entre juin 2018 et février 2019, 65 assemblées territoriales et 25 forums thématiques ont été organisés, per-

mettant de faire remonter les préoccupations et les espérances des peuples amazoniens. Le Synode s'est tenu à Rome du 6 au 27 octobre 2019. La délégation du CCFD – Terre Solidaire était composée de six personnes et nous aurons la chance d'entendre l'une d'entre elles, Aline Penatti, à la réunion de carême du mercredi 18 mars. Elle nous parlera de ce qu'elle y a vécu, de ses rencontres, notamment avec les représentants des organisations amazoniennes partenaires du CCFD – Terre Solidaire.

Une conclusion aux travaux menés au Synode a été apportée par le pape François dans sa récente exhortation apostolique « *Querida Amazonia* » qui conforte l'action menée par le CCFD – Terre Solidaire en Amazonie en vue de promouvoir l'harmonie entre l'homme et le vivant qui l'entoure.



L'accueil « Louise et Rosalie »

Catherine BUC

Le projet d'accueil « Louise et Rosalie », en référence à Louise de Marillac et Rosalie Rendu, Filles de la Charité engagées auprès des plus pauvres, est porté par la Société de Saint-Vincent-de-Paul et les équipes Saint-Vincent et devrait voir le jour en juin prochain. Il a été initié en 2016, à partir du constat de situations de grande pauvreté dans les rues de Paris et l'intuition que Saint Vincent de Paul aurait souhaité agir pour lutter contre cette précarité. Rapidement, l'idée d'un accueil pour les femmes s'est imposée car le besoin est particulièrement important dans ce domaine.

Le projet consiste à ouvrir, 4 matinées par semaine et le dimanche matin, un accueil de jour à Paris, rue de Sèvres dans le 6^{ème} arrondissement, pour des femmes en grande précarité vivant seules. Celles-ci seront accueillies quels que soient leur âge, leur religion ou leur statut. Elles auront accès à des services tels que des

douches, une laverie, une cuisine, des espaces de repos et de détente et des activités leur seront proposées.

Au-delà de l'accueil matériel, ce lieu se veut un point d'ancrage pour ces femmes isolées, où elles pourront être écoutées, reprendre confiance et être accompagnées de manière personnalisée. Elles pourront être mises en relation avec d'autres structures qui les aideront à prendre un nouveau départ. Le projet comporte une dimension humaine et spirituelle très forte qui peut être résumée par cette phrase d'une femme accueillie : « *Je ne vous demande pas de m'aider mais de m'aimer* ». Les valeurs chrétiennes sont au cœur de ce projet et c'est un chemin de fraternité qui est proposé tant aux bénévoles qui s'engagent dans le projet qu'aux femmes accueillies.

Pour permettre la réalisation de ce projet, un local est mis à disposition par la Congrégation de la Mission,

dans lequel de gros travaux ont été menés, et des partenaires privés ainsi que des organismes publics locaux participent au financement. Des partenariats non financiers avec des entreprises et des acteurs locaux sont aussi mis en place et le recrutement et la formation des bénévoles qui assureront cet accueil est en cours. Il reste à financer le mobilier, le budget de communication (postes informatiques, site internet...) ainsi que des dépenses d'hygiène. Vos dons de carême affectés à ce projet contribueront au financement de ces postes de dépenses.



PROJET D'UN ACCUEIL DE JOUR POUR LES FEMMES SANS DOMICILE
97, rue de Sèvres, Paris 6^e

Les rendez-vous de mars

Carême 2020 à Sainte-Rosalie

« Appelés à vivre une écologie intégrale »

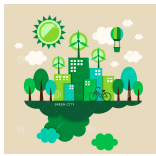

Toutes les propositions de la paroisse pour vivre au mieux ce temps du Carême figurent sur le tract qui est à disposition sur les présentoirs au fond de l'église.

Soirée de carême

Mercredi 18 mars : 20h30-22h

'Appelés à vivre
une écologie intégrale'
avec des représentants de trois associations soutenues.



Tracts au fond de l'église

Journée de formation

Aux Bernardins

Dimanche 15 mars : 10h-17h

L'enseignement de
l'Église sur le judaïsme
depuis Nostra Aetate
(Vatican II)



Les inscriptions sont obligatoires.

Tracts au fond de l'église

École d'oraison

Les jeudis de mars : 19h30-22h

La paroisse vous propose une école d'oraison qui aura lieu les jeudis de carême.

19h30 : buffet (salle Rosalie Rendu-entrée par l'église).

20h-22h : initiation à la prière personnelle (enseignement, temps d'oraison, partage d'expériences et témoignages).

Tracts au fond de l'église

Conférence sur Rosalie Rendu

Samedi 7 mars : 10h-12h

La paroisse Saint-Antoine des Quinze-Vingt propose une conférence le 7 mars sur le thème 'Rosalie Rendu et ses émules : les religieuses et le soin des pauvres au XIX^e'.

Elle sera animée par Anne Jusseaume, maîtresse de conférences à l'Université d'Artois.

Éveil à la Foi

Samedi 7 mars : 15h-16h30

Cette rencontre aura pour thème :

'La brebis perdue'.
Dieu est bon, Il aime chacun
de nous : on est tous très
important pour lui.



La rencontre se terminera par un goûter avec ce que chacun aura apporté.

Les mercredis de Sainte-Rosalie

Mercredi 11 mars : 14h-17h

Les enfants du primaire
sont invités au prochain
Mercredi de Sainte-
Rosalie.



Au programme :

Foot et ping-pong, jeux de société,
ateliers culinaires et manuels.

Tracts sur les présentoirs

Une journée pour Dieu

Dimanche 8 mars : 11h-16h30

Les jeunes de l'aumônerie vivront un temps fort autour du thème de l'écologie intégrale et participeront à un 'Clean Walk' (un nettoyage citoyen des rues de Paris).



Marche de Saint Joseph

Samedi 21 mars : 10h30-22h

Comme chaque année est organisé le pèlerinage des pères de famille en l'honneur de Saint Joseph. Il s'adresse à tous les hommes, pères ou grands-pères.

Rendez-vous à 10h30 dans l'église
Tracts au fond de l'église

Soirée de l'aumônerie

Samedi 28 mars : 18h30-22h

L'aumônerie invite les parents d'enfants d'âge scolaire à sa soirée d'aumônerie.

Programme :

18h30, messe animée par les jeunes
20h-22h, dîner débat pour les parents
sur le thème : « Comment vivre le carême en famille ? »

et film tout public pour les jeunes à l'amphithéâtre du lycée Le Rebours.

Tracts sur les présentoirs

HORAIRES

OUVERTURE DE L'ÉGLISE

tous les jours : de 8h20 à 19h00

MESSES

du mardi au vendredi : 8h30

samedi : 18h30

dimanche : 9h00 et 11h00

ACCUEIL

du lun au vend : 10h-12h & 17h-19h

samedi : 10h - 12h

SECRETARIAT

du lundi au vendredi : 8h00-12h00

ACCUEIL des PRÊTRES

P. L. DUMOULIN / P. H. CAUCHOIS

sur rendez-vous au 01 43 31 36 83

CONFESSIONS :

mardi au vendredi après la messe de 8h30
ou sur Rendez-vous au 01 43 31 36 83

CONCERTS

Chœur St Germain des Prés

Samedi 21 mars : 20h30

Ce chœur est une réunion de choristes amateurs de divers chœurs, accompagné de solistes professionnels. Il est dirigé par X. Le Maréchal. Ce sont des œuvres de Mendelssohn qui seront jouées. Des lieder seront interprétés par les solistes, et le Chœur chantera des extraits d'Elias et le Psaume 42. Quelques membres du petit chœur de Sainte-Rosalie, Mady et Guillaume Nizery, Anne-Marie Podesta, seront parmi les choristes.

Antara

Samedi 28 mars : 20h

Le Groupe Vocal Antara est une formation constituée d'une vingtaine de chanteurs amateurs dirigés par C. Alzamora, chef de chœur d'origine péruvienne. Au programme, des chants de la Renaissance espagnole ainsi que des chants traditionnels ou contemporains d'Amérique latine. Nous aurons le plaisir d'accueillir la chorale Popayán, dirigée par le vénézuélien H. Alcalá. Infos : galaliber-cier@hotmail.com

Chœur de Choisy

Dimanche 29 mars : 17h

La chorale du Club Musical de La Poste, avec la participation de la chorale Arpeggione de Montfermeil et l'ensemble à cordes, sous la direction de S. Gubanski, propose cette année des chants classiques et du monde

Entrée: 12€ sur place et 8€ en prévente pour les postiers et adhérents du Club Musical.

Gratuit pour les moins de 12 ans ! Infos :
01 42 16 90 10 / clubmusical@orange.fr »